

POPIS DISPOZÍCIE

Pre budovu kúpeľov ponecháme funkčné všetky existujúce vstupy, z ktorých najvýznamnejším ostáva ten nárožný, ktorý návštevníka pozýva do vnútra objektu a sprístupňuje tak kúpele, ako aj knižnicu. Dve prevádzky sú prepojené multifunkčným priestorom, ktorý poskytuje možnosť pre prednášky, živé diskusie, workshopy a iné spoločenské podujatia.

Jeho dominantným momentom je vizuálny kontakt s menším interiérovým bazénom. Občerstvenie pre hosti zabezpečuje priľahlá prevádzka kaviarne. Jej umiestnenie determinoval vzťah k parku na Medenej ulici, ktorý sa týmto momentom stáva živým priestorom pre stretávanie a trávenie voľného času, čo viedlo aj k jeho minimálnej reorganizácii.

PARK

Zo skúsenosti doterajšieho usporiadania sa zeleň v celej ploche javila ako nefunkčná a len ťažko udržateľná pod rozkošatými stromami, ktoré v kombinácii s okolitými budovami výrazne tienia a vytvárajú tým špecifickú atmosféru daného miesta. Park sa veľkú časť dňa nachádza v pološere, ktoré poznáme z lesných prostredí a je preto špecifickým miestom v danej mestskej štruktúre.

Tento príznačný moment sme sa rozhodli zachovať a nahradiť trávnaté plochy trvalo zelenými rastlinami bez požiadaviek na priame slnečné lúče, akými by v našom prípade mohli byť hosta, polygonatum, brečtan v kombinácii s niektorými typmi papradí.

Zmena podlieha preskupenie parkovacích plôch, kedy sa z pozdĺžneho parkovania po celom obvode zariadení plochy orientujeme na efektívnejšie priečne parkovanie v jednej koncentrovanej polohe.

Týmto krokom dokážeme čiastočne uvoľniť priestor, ktorý zapĺňame interaktívnym mobiliárom a prvkami, ktoré podporujú medzigeneračné trávenie času, ako napríklad integrované trampolíny či rôzne typy laviek.

KÚPELE

Park je čiastočne aj nástupnou plochou pre návštevníkov kúpeľov, ktorí sa rozhodnú nevyužiť hlavný nástup.

V interiéri návštevník nachádza po svojej pravici vnútornú časť kaviarne s vlastným zázemím. Naľavo je lokalizovaný samotný vstup do kúpeľov s predajom lístkov.

Naň nadväzuje priestor na odloženie topánok a samotné šatne pre prezliekanie so sociálnym zázemím. Vzhľadom na požiadavku prioritizovať prezliekacie kabíny pri zadanej kapacite bolo nutné rozšírenie do viacerých podlaží, čo ale pomáha lepšie oddeliť pokojovú prevádzku od rušnej. V prvom podzemnom podlaží sú navyše vytvorené kóje pre prezliekanie, ktoré budú využívať skupiny detí - (princíp 1 kója pre 1 triedu) v prípade školských plaveckých výcvikov, plaveckých krúžkov alebo pri niektorých typoch skupinových terapií.

Počas návštevy bazéna v prevádzke 06.00-22.00, bude návštevníkovi sprístupnený hlavný plavecký bazén priliehajúcou chodbou. Pri východe zo šatní teda použije pravé dvere a vyhne sa tak sedacím bazénom a saunám.

Stravovanie návštevníkov kúpeľov bude vydané z kuchyne zdieľanej s kaviarňou. V prípade potreby rozšírenia multifunkčného priestoru počas konania akcií s väčším počtom hostí je možné dočasne pripojiť túto zónu k verejnej a zlepšiť tak komfort návštevníkov.

DVORY

Návrh počítá s využitím oboch existujúcich dvorov, z ktorých jeden sa priraduje pokojovej a druhý rušnej časti. Toto ich rozdelenie vychádza zo vzťahu k okolitej zástavbe.

Dvor pri vstupe, so vzťahom k vnútrobloku obytných budov, sa teda stáva exteriérovou relaxačnou plochou pre opaľovanie a oddych s možnosťou inštalovania ochladzovacích sprch a menších vonkajších saun. Drevená podlaha vďaka danej kompozícii detail a zjemňuje mierku priestoru. Sú v nej integrované svetlíky vzhľadom na polohu solného bazéna v 1.pp pod terasou.

Prístavba v tejto časti je koncipovaná tak, aby nekonurovala existujúcej atmosfére priestoru, jedná sa preto o subtilnú konštrukciu pripomínajúcu svoju formou zimnú záhradu s lamelami, po ktorých môže plynuce prechádzať poplná zeleň. Uponky brečtanu nadväzujú na existujúcu zeleň a budú doplnené pohánkovcom alebo zemeľcom.

Rušný dvor je orientovaný do Kúpeľnej ulice, je teda v oveľa priamejšom vzťahu k živému centru a nadväzuje na relaxačnú plochu, ktoré ho spájajú s interiérovými bazénmi. Nachádza sa v ňom bazén s hĺbkou 1,6 metra doplnený o malý plytký bazén pre deti. Architektonické stvárnenie tohto priestoru je podmienené objektom kotle, ktorá spolu so svojim komínom dominuje všetkým výhľadom z tejto polohy. Preto aj novotvary majú industriálny charakter - oceľové schodisko, tvarovo jednoduché prvky - bazén i zábradlie na južnej strane. Ponechaná bola oceľová brána od ulice.

KNIŽNICA

Inštitúcia Mestskej knižnice je napojená na západný vstup z Kúpeľnej ulice a vo svojich priestoroch, situovaných na prvom nadzemnom podlaží, ponúka návštevníkom svoju najverejnejšiu zónu, ktorú tvoria klubovne a besedová miestnosť. Ich využívanie bude možné dočasne spájať s prevádzkou multifunkčného priestoru v priamej blízkosti, ktorému v prípade konania verejných akcií prepociujú sociálne zázemie.

Keďže rozmery existujúceho schodiska nevyhovovali svojimi rozmerovými parametrami potrebám osôb s obmedzenou schopnosťou pohybu, predpokladá sa primárne využitie novovytvoreného schodiska oproti info pointu, ktoré je pine kontrolovateľné a doplnené výťahom.

Na druhom nadzemnom podlaží nachádzame časť voľného výberu a čítárne s plným zázemím, ktoré sú určené verejnosti pre trávenie voľného času štúdiom alebo prácou. Z neho je možné oddeliť samostatnú časť určenú pre coworking pravidelnými návštevníkmi.

Najatraktívnejší priestor voľného výberu sa nachádza na treťom nadzemnom podlaží. Odstránením priečok sa podkrovia prevzdušnilo a návštevník vníma konštrukciu krovu, ktorého väzby mimovoľne rozdeľujú priestor. Knižnica na tomto podlaží ponúka svojim návštevníkom aj workshopovú miestnosť a sú tu situované i 2 spisovateľské byty.

FITNESS A REHABILITÁCIE

Vstupom z ulice Vajanského sa vchádza do lobby, ktoré slúži ako recepcia i bar so zdravou výživou. Nasledne sú návštevníkom sprístupnené šatne rozdelené na dámske a pánske. V objekte na 1.np má svoje zázemie služba prvej pomoci. Je prepojená s plaveckým bazénom, ktorému poskytuje aj priestor pre pohotovostné toalety.

Do sekcie fitness, nachádzajúcej sa na druhom nadzemnom podlaží, je možné sa dostať schodiskom alebo výťahom, ktorý bol vložený do existujúceho výklenku. Dispozícia priestoru je jednoduchá, sociálne zázemie nadväzuje na svoju polohu v 1.np a priestory s priamym osvetlením sú ponúknuté skupinovým cvičeniam na jednej strane, a individuálnym na druhej.

Podlažie s funkciou rehabilitácií takmer kopíruje toto rozdelenie a ponúka priestory pre individuálne procedúry v severnej časti a spoločné relaxačné aktivity v časti južnej.

knižnica, kaviareň a verejné zóny

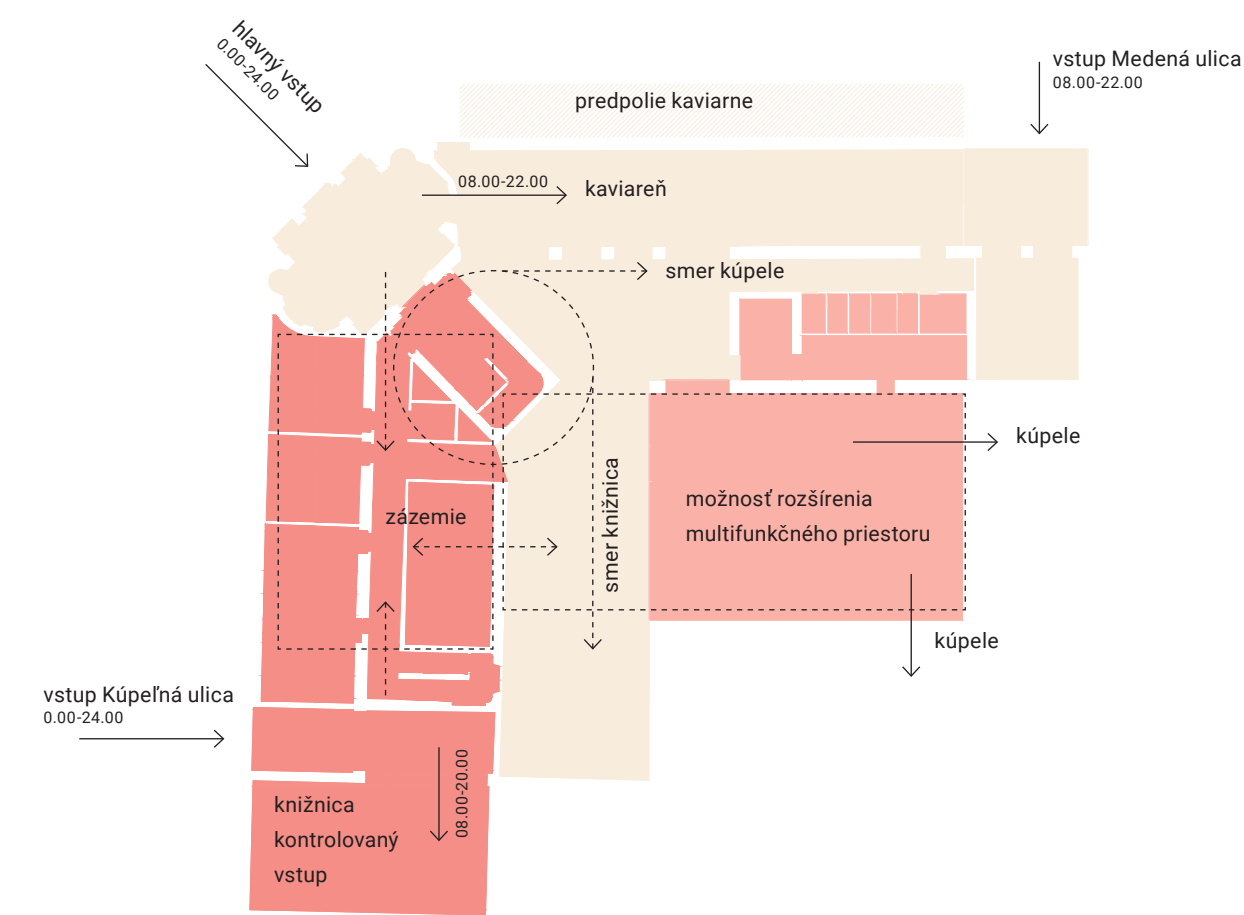

kúpele + fitness a rehabilitácie

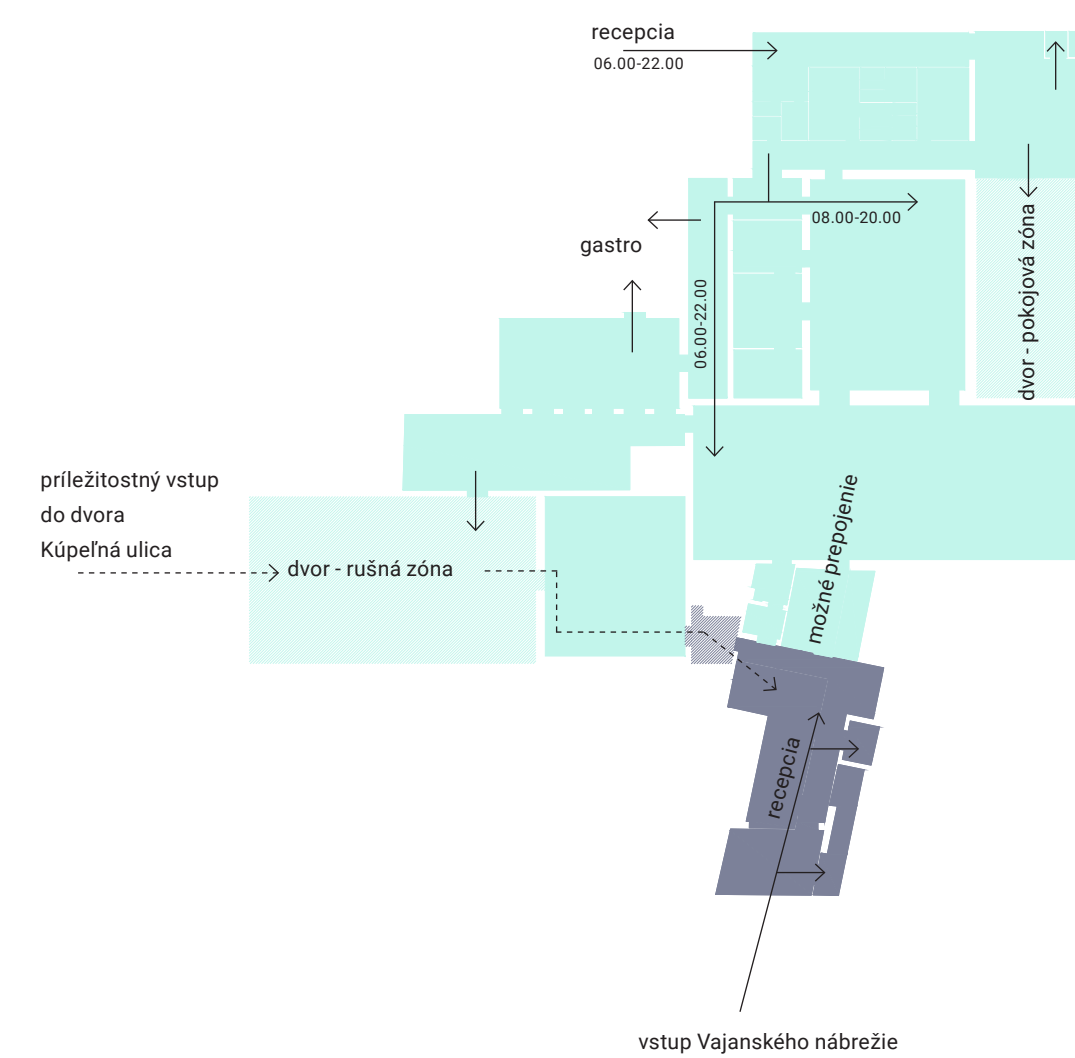

PREVÁDZKOVÉ SCHEMA

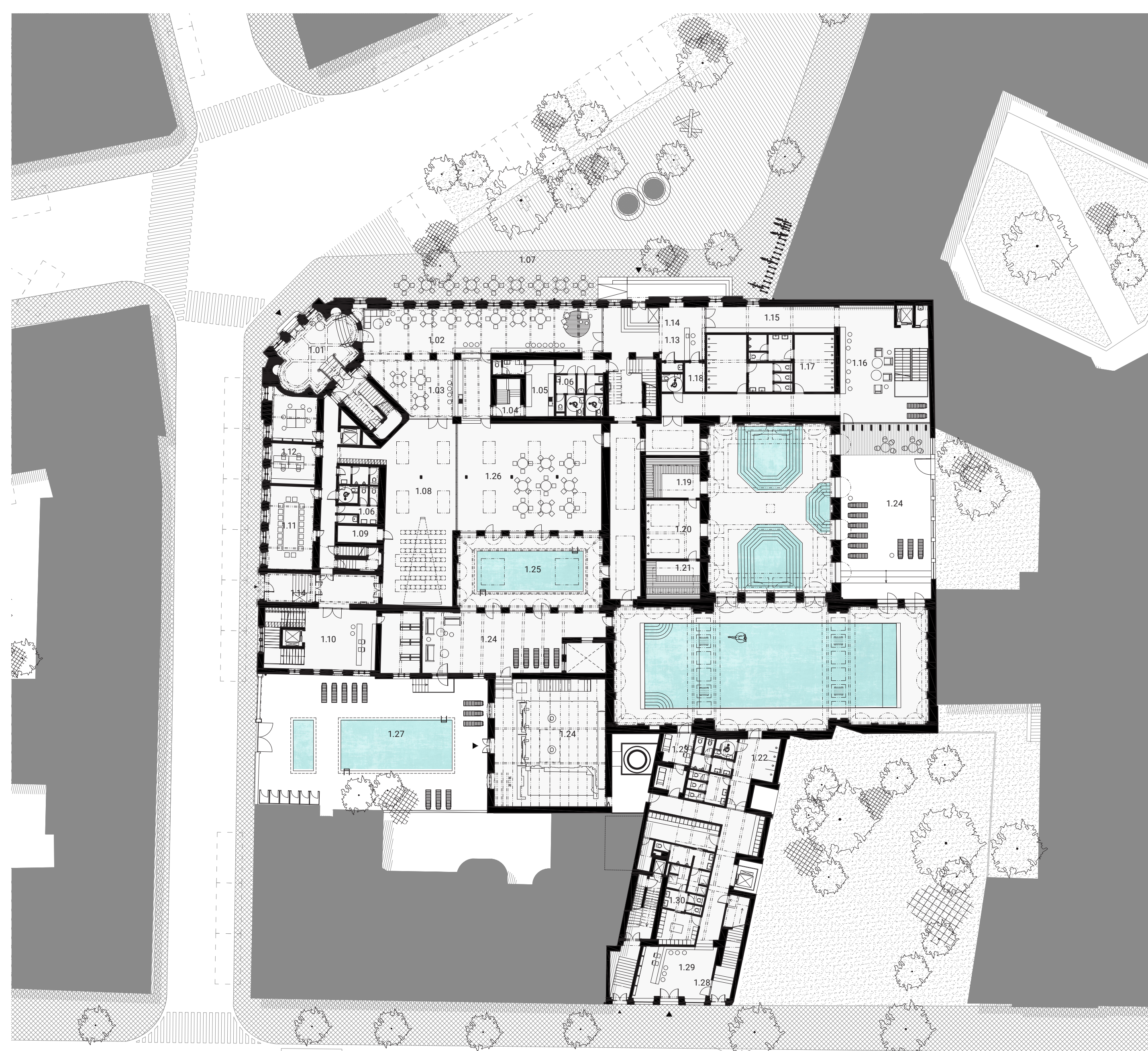

SITUÁCIA S 1.NP

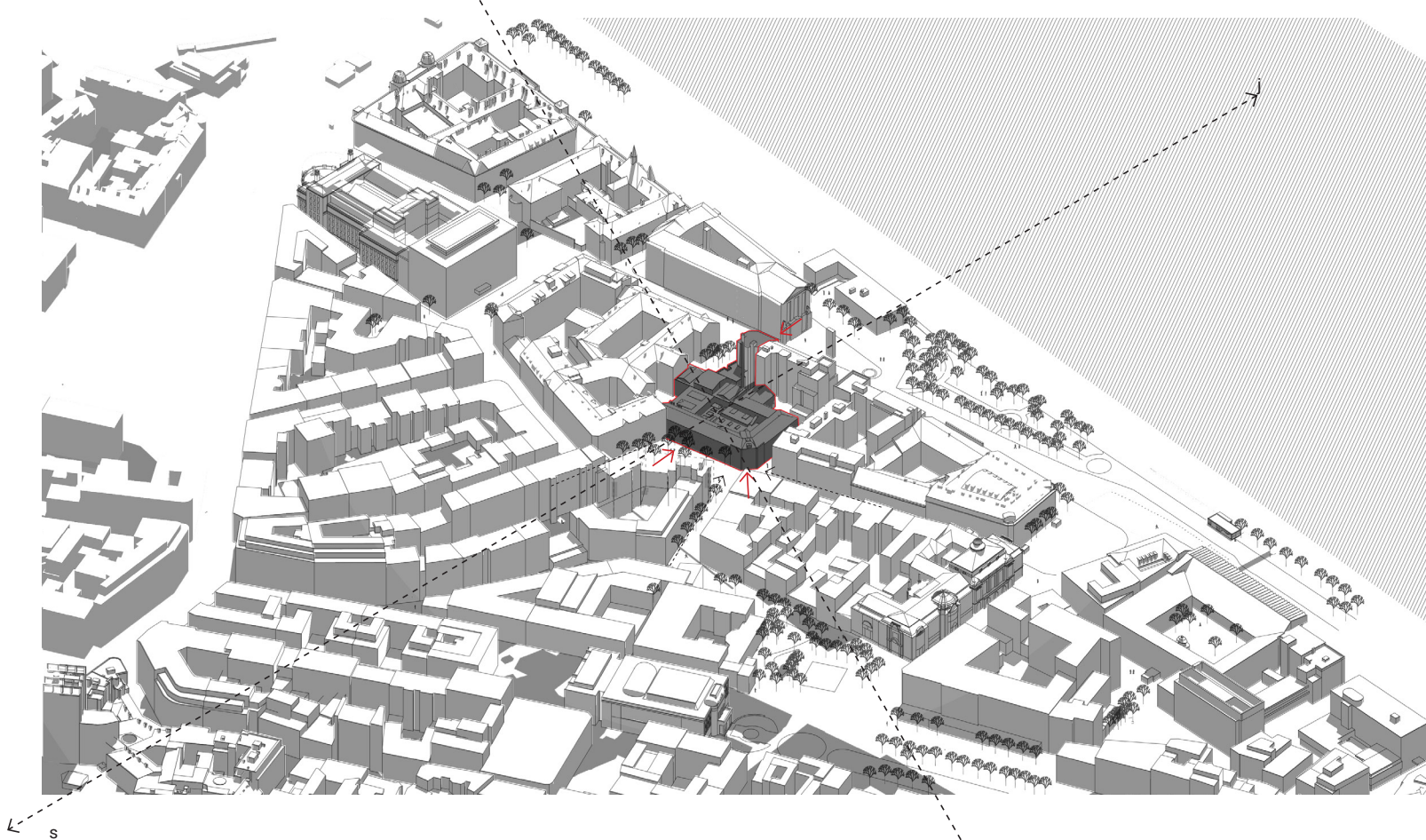

1.01	hlavný vstup do objektu	1.14	plošina pre prekonanie výškového rozdielu	1.25	vnútorný relaxačný bazén
1.02	kaviareň	1.15	prezúvanie / úložné skrinky	1.26	gastro / relax / možnosť rozšírenia zdieľaného multifunkčného priestoru
1.03	bar	1.16	sušenie vlasov	1.27	vonkajší bazén
1.04	zásobovanie zo skladu	1.17	sprchy	1.28	vstup pre fitness a rehabilitáciu
1.05	príprava	1.18	sklad	1.29	bar
1.06	sociálne zázemie	1.19	parná sauna	1.30	šatne dámy
1.07	terasa kaviarne	1.20	sprchy		
1.08	zdieľaný multifunkčný priestor	1.21	fínska sauna		
1.09	sklad nábytku	1.22	sociálne zázemie k bazénu		
1.10	info point knižnice	1.23	prvá pomoc		
1.11	besedová miestnosť	1.24	relax		
1.12	klubovňa				
1.13	recepčia kúpeľov				

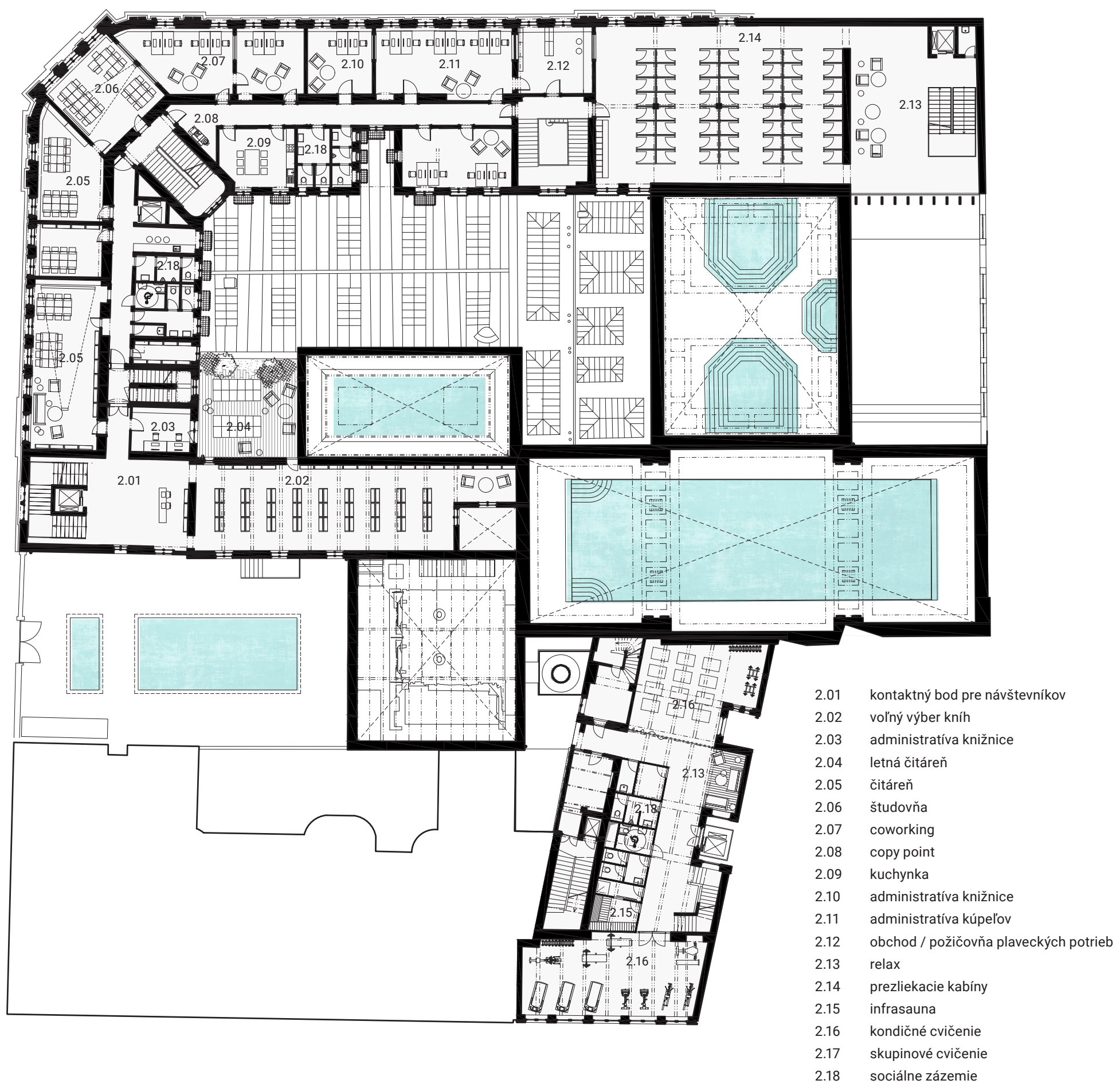

PÓDORYS 2.NP

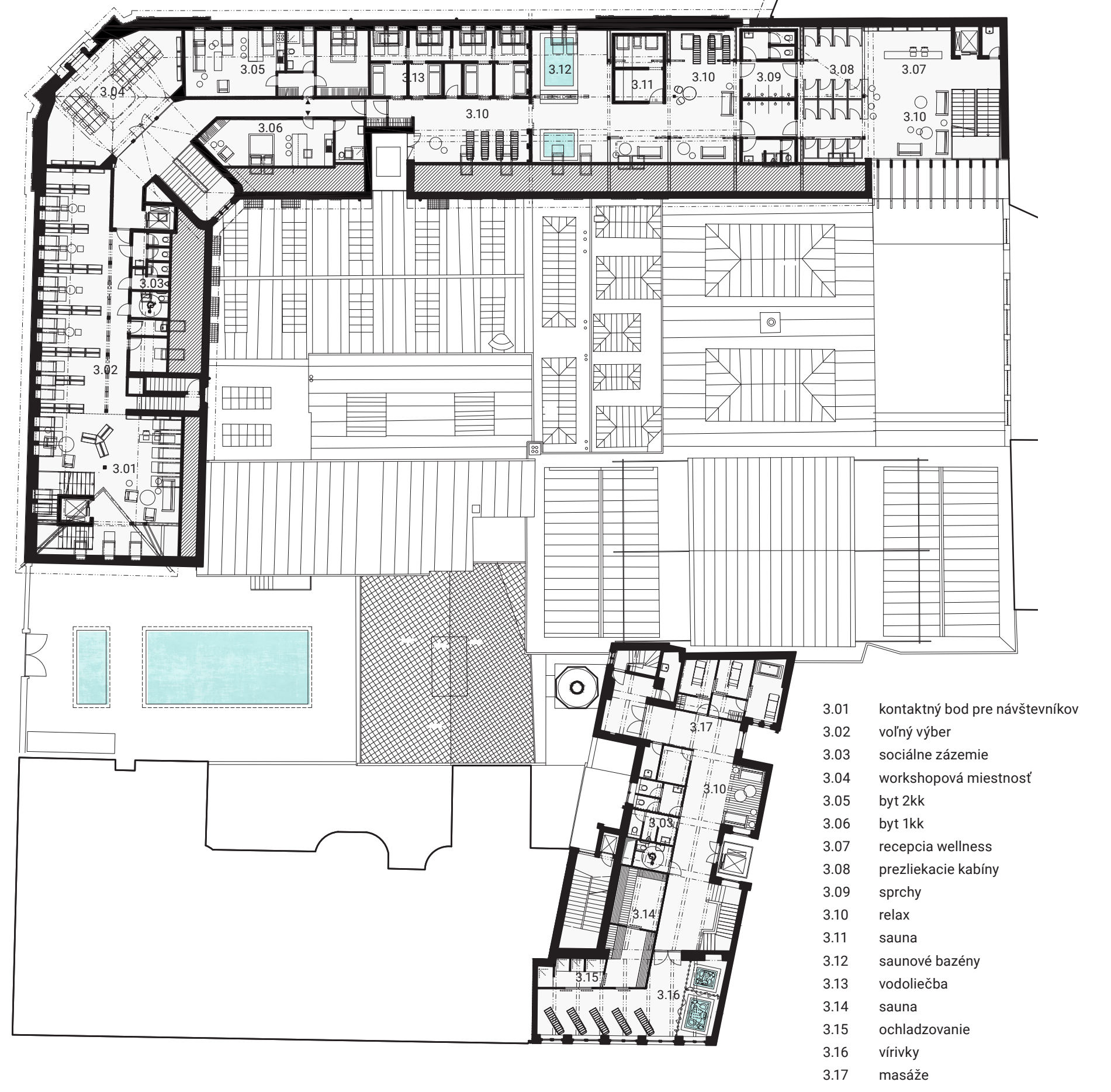

PÓDORYS 3.NP

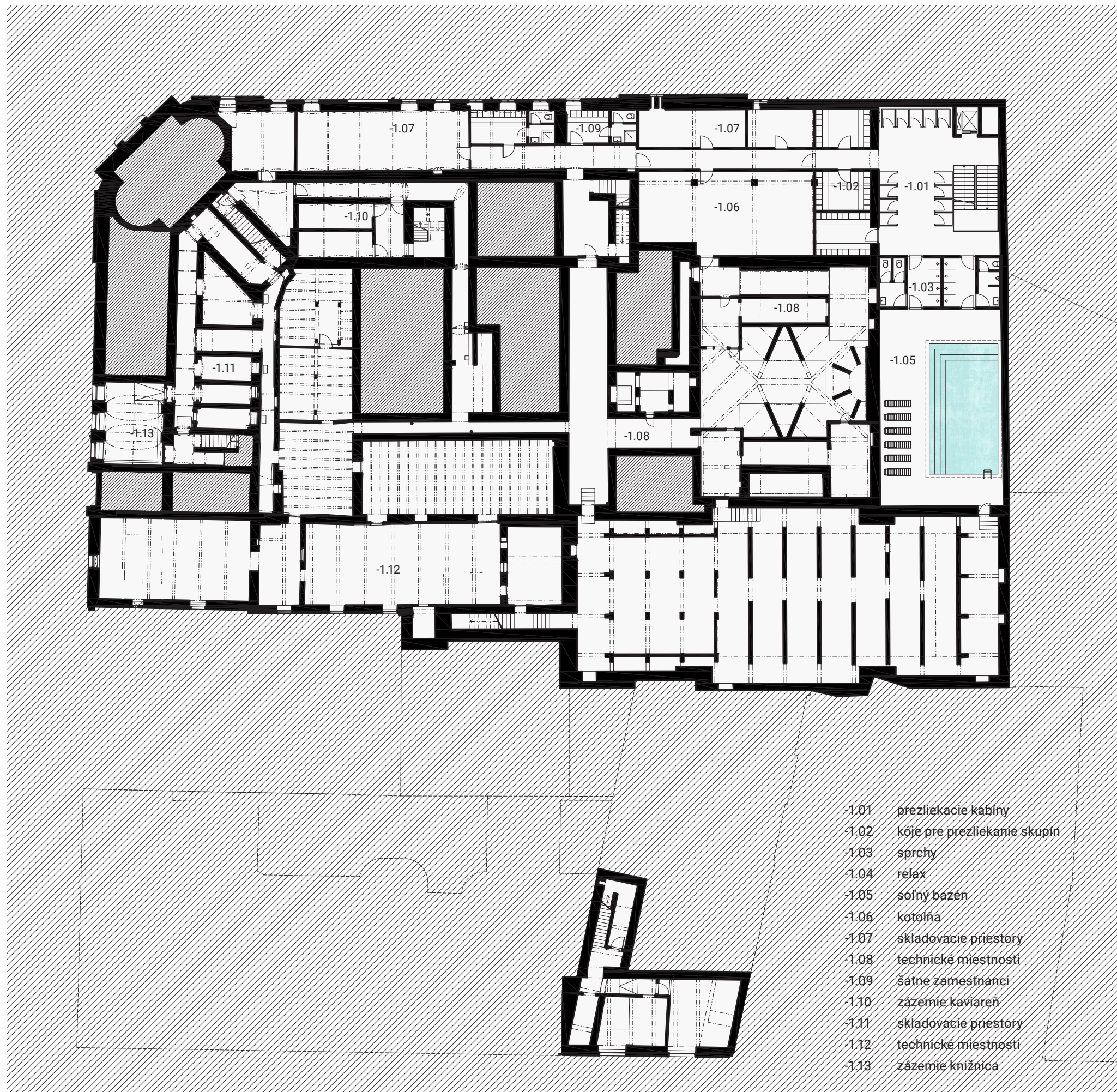

PÓDORYS 1.PP

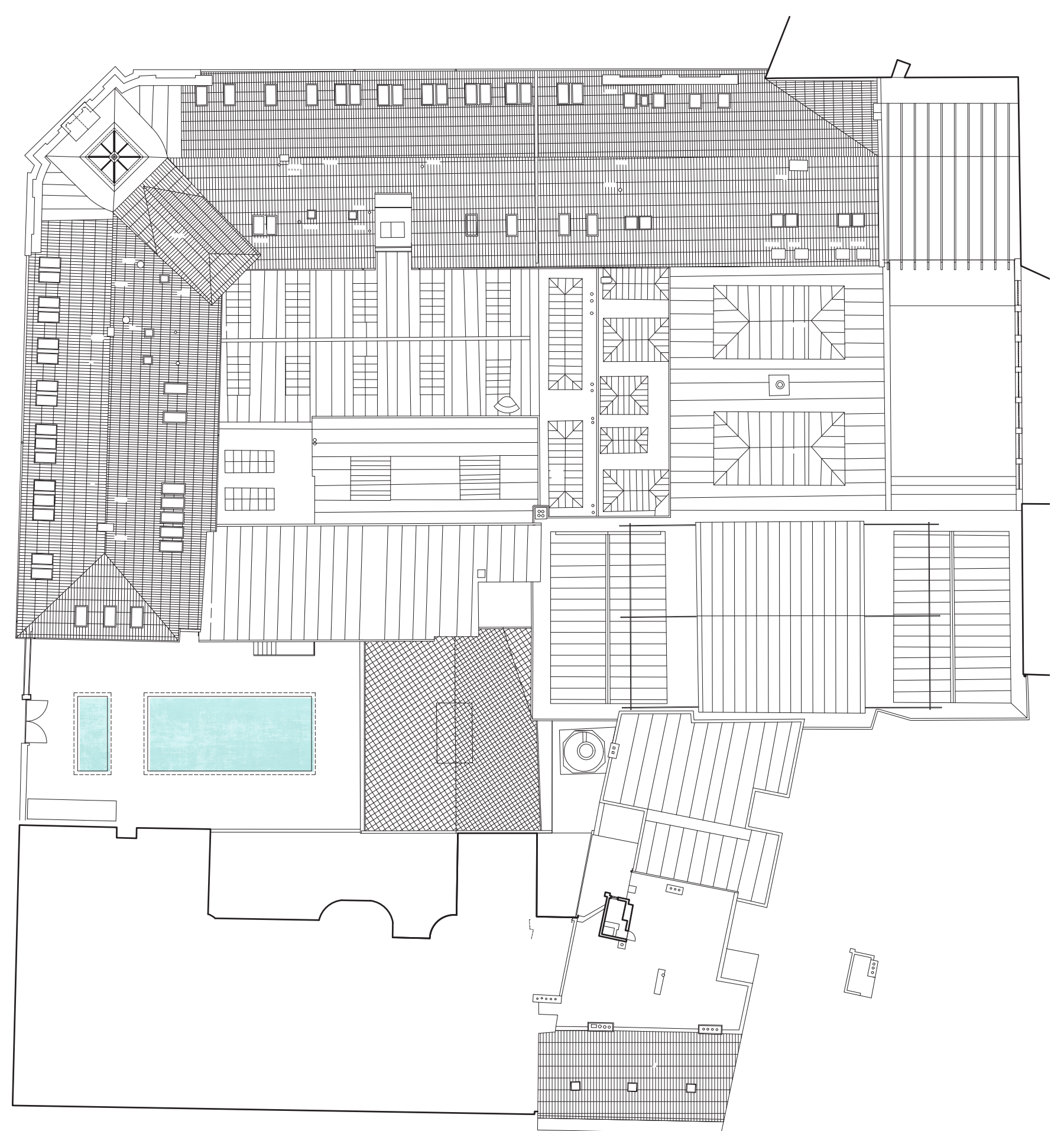

STRECHA

